

il GAZZETTINO COMUNALE MOMO



Proprietario ed editore: Comune di Momo - Direttore responsabile: Ferraris Emilio - Autorizzazione alla diffusione: Tribunale di Novara n°16/00 del registro della stampa periodica rilasciata in data 25/05/2000
Anno X - n. 2 - dicembre 2009 - Progetto: Stampa e confezione: Nuova Tipografia San Gaudenzio, S.r.l. - Novara - Distribuzione: gratuita, a mano

Cari Concittadini,

aprofitto di questa occasione per ringraziarVi nuovamente della generosa fiducia che ci avete accordato alle scorse elezioni.

Questo gazzettino non vuole essere un mezzo per vantarci di ciò che si è fatto o per edulcorare la realtà, ma ritengo possa essere uno strumento per rendere l'Amministrazione che con orgoglio rappresento più vicina possibile a Voi.

Durante la campagna elettorale uno dei punti saldi del nostro programma era la spiccata volontà di avvicinare il Comune ai cittadini. Abbiamo mantenuto fede al nostro impegno, introducendo una serie di migliorie all'apparato pubblico, come per esempio il prolungamento degli orari di apertura degli uffici nelle giornate di martedì e giovedì. All'esterno del municipio abbiamo posto una cassetta perché tutti si sentano liberi, anche anonimamente, di

poter sottoporre all'Amministrazione i propri suggerimenti, nel tentativo di coinvolgerVi nella vita amministrativa.

La stessa attenzione la stiamo dedicando agli altri punti cardine del nostro programma, con particolare riguardo al nuovo progetto relativo alla Casa di Riposo.

Con grande soddisfazione ho constatato e constato tutti i giorni che il senso di appartenenza alla nostra realtà è diventato più forte: prova ne sono i numerosissimi volontari, che donano il proprio tempo nell'interesse comune! Farne un elenco non è semplice e soprattutto potrebbe escludere qualcuno; ciononostante vorrei citare, come esempio, i volontari dei poliambulatori, i nonni-vigile e i fioristi: i primi hanno permesso che un servizio fondamentale potesse avere continuità, i secondi garantiscono sicurezza all'accesso alle scuole di Momo, i terzi hanno gratuitamente reso viva la nostra piazza. Senza dimenticare i volontari che hanno permesso di aumenta-

re la frequenza della distribuzione della raccolta differenziata.

Ovviamente una parte considerevole del nostro impegno è volta al miglioramento delle condizioni finanziarie delle casse comunali, attraverso una serie mirata di interventi volti a rendere efficiente la struttura cui cerchiamo di abbinare altrettanti interventi di valorizzazione del territorio, convogliando nella nostra piccola realtà nuovi investitori.

Siamo pienamente consapevoli che siamo all'inizio e che ci aspettano anni di duro lavoro. Sicuramente i nostri oppositori non lesineranno critiche; ciò non solo è giusto ma è ben accetto perché ci sprona a dare sempre il meglio di noi, affinché il programma che ci ha mosso possa diventare col tempo l'elenco dei successi non solo nostri ma di tutti i momesi.

Con l'occasione auguro di cuore Buon Natale e Felice 2010!

Il Sindaco **Michela Leoni**

**COMPLIMENTI
A TUTTA LA CITTADINANZA!!!**

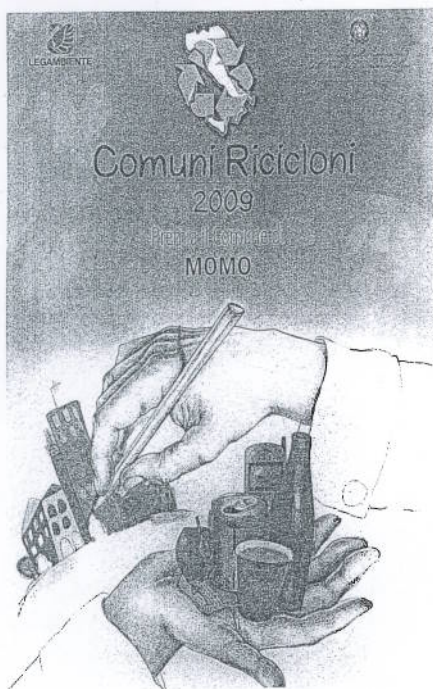

**IL SINDACO
E L'AMMINISTRAZIONE
COMUNALE
AUGURANO A TUTTI
I CITTADINI
UN FELICE NATALE
ED UN SERENO
2010!**



POLIAMBULATORIO: UNA RISORSA ANCHE GRAZIE ALL'IMPEGNO DEI VOLONTARI

Più servizi a favore degli anziani e di tutta la popolazione

Cari momesi, con gioia posso affermare che nel nostro paese ci sono tante persone che si fanno in quattro per il prossimo! Alcune le conoscevo già, altre le ho conosciute strada facendo... mi riferisco a tutti i **volontari** che con puro spirito di sacrificio ed altruismo si dedicano al bene comune ricevendone in cambio una gratificazione infinita, chi in un settore chi nell'altro. Oggi più che mai, il volontariato ha assunto un significato enorme nella società in cui viviamo, dando completezza all'operato di un'amministrazione, in un contesto in cui le risorse umane ed economiche sono preziosissime e vanno valorizzate al massimo.

In questi primi sei mesi di amministrazione sono state numerose le delicate situazioni sociali e sanitarie, sia pubbliche che private, in cui come assessore ho fatto fronte con l'aiuto del Sindaco, degli assessori e dei consiglieri e di tutto il mio gruppo portandole alla risoluzione, in quanto sono situazioni trasversali, che spesso vanno al di là delle competenze specifiche delle singole persone e che richiedono molto tatto, umanità e sensibilità personale.

In primis, mi riferisco al **poliambulatorio comunale**: avere garantito la possibilità ai momesi di usufruire in modo gratuito del servizio ha dato una soddisfazione enorme. Questo è stato reso possibile attraverso il rinnovo della convenzione che ci lega all'ASL di Borgomanero e soprattutto grazie alla bontà d'animo di cinque infermiere dal cuore d'oro che prestano il loro operato in modo totalmente gratuito alla popolazione momese, che ringrazio profondamente interpretando anche il pensiero che molti concittadini mi hanno manifestato. Inoltre, continuano il servizio di ambulatorio veterinario (Dott. Ferrari), di pediatria (Dott.ssa Sacco) e di endocrinologia (Dott. Farina).

Non appena eletti l'otto giugno, abbiamo subito incontrato **un grosso problema**: come da accordi precedenti le elezioni con l'amministrazione precedente e di cui non eravamo a conoscenza, l'ASL avrebbe interrotto il servizio di prelievi

emato-chimici circa tre settimane dopo, il giorno trenta dello stesso mese secondo quanto concordato. E' stata un'emergenza risolta con la massima urgenza e con molte difficoltà, prima con l'ottenimento della continuazione fino a fine settembre del servizio effettuato dalle infermiere dell'ASL 13, poi con la creazione di tutto il nuovo staff infermieristico volontario momese e dell'organizzazione dei trasporti all'ospedale di Borgomanero dei campioni prelevati. Tutto ciò nell'ottica di dare continuità al servizio senza interruzioni, in quanto le uniche chiusure estive del poliambulatorio sono state determinate dalle ferie dell'allora personale infermieristico appartenente all'ASL 13.

Ci tengo a sottolineare che è ferma intenzione di questa amministrazione porre al centro della propria attenzione il poliambulatorio comunale, sia per quanto riguarda l'edificio ove si svolgono i servizi che necessita di interventi, sia i servizi stessi, che verranno mantenuti e se possibile aumentati, in quanto i servizi (sia sanitari che non) sono ciò di cui la gente ha bisogno più di tutto nel mondo contemporaneo in cui viviamo, soprattutto per gli anziani, per i quali spesso anche i piccoli gesti quotidiani possono rappresentare una enorme difficoltà. Io e il mio gruppo consideriamo **la persona anziana** come la fonte della nostra memoria, in cui si trovano le nostre radici, le quali devono illuminare la strada del futuro della nostra Comunità rammentandoci sempre le nostre origini.

Salutandovi, porgo i più sentiti ringraziamenti a tutte le associazioni che operano sul nostro territorio, ai loro presidenti e ai loro volontari che ne fanno parte, nella speranza che magari tra voi lettori ci sia qualcuno che voglia diventare un volontario attivo come loro per il proprio Paese... in tal caso sapete dove trovarmi per avere tutte le informazioni!!! Di cuore, a tutti voi i più sinceri auguri di un felice Santo Natale e di un nuovo anno 2010 ricco di soddisfazioni! **AUGURI!**

Dottor Marco Mariazzi,

assessore alla Sanità, agli Anziani, al Sociale per il Comune di Momo.

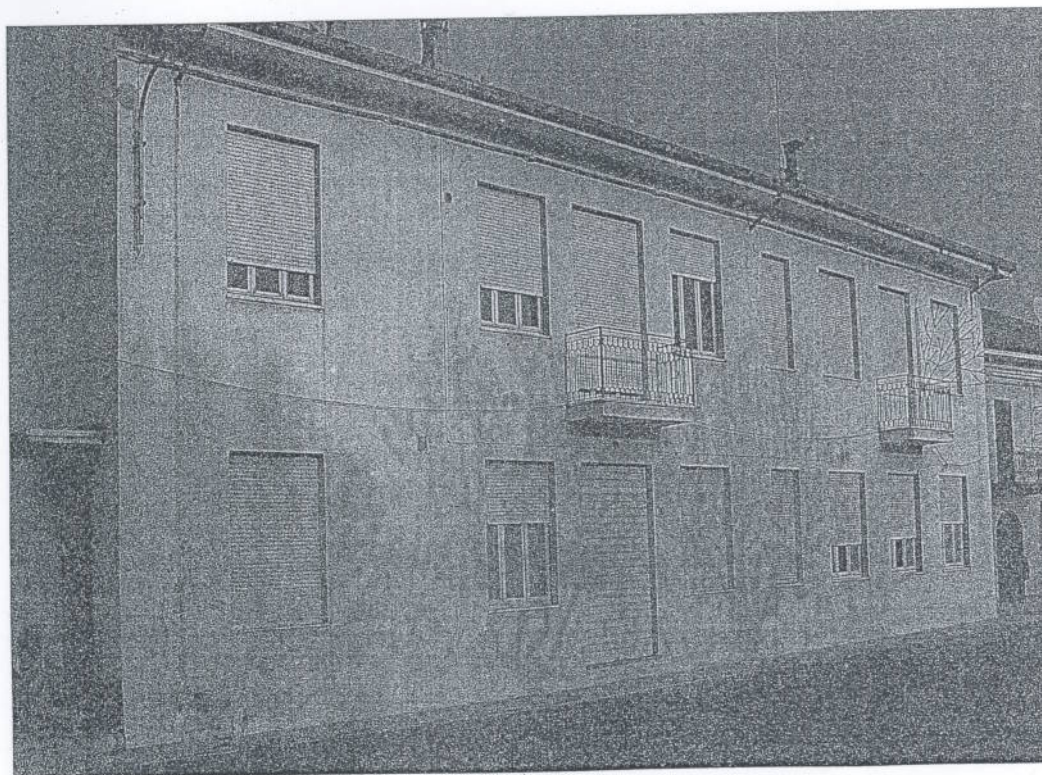

VIABILITA' - La nostra priorità: tutela dei cittadini e del centro storico

La scelta più importante che concerne la viabilità riguarda l'interdizione al traffico dei mezzi pesanti da via Valsesia a via Squarini fino al semaforo, nel doppio senso.

Scelta dettata dall'intenzione di privilegiare la tutela del centro storico e degli abitanti di Momo.

Questa scelta ha anche comportato una rivisitazione della viabilità dei mezzi pesanti che coinvolge tutto il paese.

Teniamo a sottolineare anche la maggior presenza e controllo della polizia municipale sul territorio, risultato ottenuto in accordo con l'assessorato alla sicurezza.

Sempre nell'ottica della tutela del cittadino, sono stati posizionati dei dissuasori di velocità in via S.Pietro, presso il polo scolastico, e ad Alzate di Momo in via Mazzini ed in via Novara.

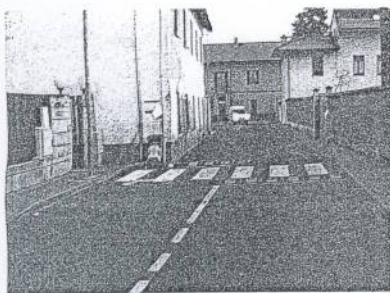

Il piano bitumature stabilito dalla precedente amministrazione è stato modificato per motivi contingenti ed in parte rimandato alla successiva campagna di bitumature.

Si è deciso di asfaltare via Pascoli, strada della quale gli abitanti da decenni chiedevano la sistemazione; inoltre, come già previsto dal piano, si è proceduto alla bitumatura di via Risorgimento.

A Castelletto di Momo, a lungo dimenticata, sono state asfaltate via XV aprile e la via antistante il cimitero.

Infine, all'incrocio fra via Dante e via S.Rocco, oltre alla bitumatura si è proceduto alla rivisitazione della circolazione.



Al fine di aumentare il numero dei parcheggi, in piazza Musso è stata chiusa l'uscita in direzione est, sulla strada provinciale.



LAVORI PREVISTI

Su pressanti richieste provenienti da questa amministrazione, nelle quali si evidenzia il notevole aumento di traffico sulle strade provinciali 229 e 17, la Provincia ha finalmente inserito nel proprio piano triennale di lavori pubblici la realizzazione del tratto di circonvallazione per il tratto sud-est di Momo.

Sempre in accordo con la Provincia è allo studio un sistema di controllo e rallentamento del traffico che attraversa via Boniperti e via Magistrini.

E' inoltre in via di valutazione il posizionamento di un sistema di controllo delle infrazioni semaforiche.

In via di istituzione è il senso unico da via Squarini in direzione di piazza Martiri, sempre con l'obiettivo di ridare sicurezza ai cittadini e di dare valore alla fruizione del centro storico di Momo.

Arch. *Stefano Corradi*, assessore alla viabilità

EDILIZIA

Il nuovo piano regolatore

Per quanto riguarda l'edilizia, è intenzione di questa Amministrazione di giungere nel giro di breve tempo alla formazione di un nuovo P.R.G.C. (Piano Regolatore Generale Comunale) moderno, rispondente alle esigenze del momento ed integrato da un piano del commercio che permetta l'inserimento di nuovi spazi commerciali

LAVORI PUBBLICI

Scuole, poliambulatori e centro storico

A seguito degli sforzi atti alla riconsegna dell'edificio di via S.Pietro, adiacente il polo scolastico, è stato predisposto il progetto per la demolizione dell'immobile ormai fatiscente e per la riqualificazione dell'area.

E' stata ripristinata l'accessibilità al parco giochi, tramite la posa della recinzione e la sistemazione dei cancelli.

E' stato rivisto il progetto riguardante il poliambulatorio, al fine di renderlo adeguato alla normativa sui contenimenti energetici. Questo progetto prevede anche la posa di un impianto fotovoltaico per la produzione di energia elettrica.

Vista la sensibilità di questa amministrazione verso la riqualificazione del centro storico (in particolare in via Valsesia, piazza Martiri della Libertà, via Squarini) si è deciso di indire un concorso di idee al fine di ridare dignità alla parte più antica del paese.

Il Sindaco *Michela Leoni*

LAVORI PUBBLICI

RESIDENTI NEL MONDO

CITTADINANZA	MASCHI	FEMMINE	2008 M	2008 F
ALBANESE	7	6	7	6
TEDESCA	1	0	0	0
RUMENA	2	3	5	6
UCRAINA	2	15	1	12
UNGHERESE	0	1	0	1
MOLDAVA	1	0	1	0
CINESE	2	1	2	1
FILIPPINA	0	1	0	0
INDIANA	6	5	2	3
PAKISTANA	3	2	3	2
EGIZIANA	0	1	0	1
GUINEANA	0	1	0	0
MALI	0	1	0	1
MAROCCHINA	15	6	8	4
SENEGALESE	32	5	26	5
TUNISINA	7	5	1	3
ARGENTINA	1	1	1	2
PERUVIANA	0	3	0	2

IL BILANCIO COMUNALE DALLA A ALLA Z

COSA ABBIAMO TROVATO AL MOMENTO DEL NOSTRO INSEDIAMENTO E COSA INTENDIAMO FARE

Il Bilancio Comunale non è soltanto un insieme di numeri o uno strumento riservato agli esperti; è uno strumento che influisce sul vivere quotidiano dei Cittadini, dà l'impronta alla comunità e stabilisce le priorità in tanti settori diversi.

E' pertanto imprescindibile la necessità di renderlo comprensibile a tutti, assolvendo così a criteri di **chiarezza, trasparenza, correttezza e comunicazione** di cui l'Amministrazione deve occuparsi nella sua funzione di dialogo costante con i Cittadini.

Essendo la natura degli Enti Pubblici "sociale" per definizione, c'è chi sostiene che per questi soggetti il Bilancio non sia una questione di responsabilità ma semplicemente di rendere conto.

Per Bilancio Comunale s'intende lo strumento in genere annuale atto ad esprimere il valore pubblico creato per il confronto tra gli obiettivi stabiliti e i risultati raggiunti. In verità poi il Bilancio di mandato dovrebbe essere uno strumento programmatico, quindi sostanzialmente preventivo, di spiegazione pratica delle scelte che un'Amministrazione intende intraprendere nel corso del proprio lustro e non, viceversa, un bel "libretto di favole" autocelebrativo di fine lavori. Ne deriva pertanto che il Bilancio del Comune è sostanzialmente un bilancio di previsione: ogni anno si prevede quello che si introiterà, ed in base a questo, quello che si potrà spendere l'anno successivo, ottimizzando le entrate e le uscite.

Come si prevedono i soldi che entreranno?

Tenendo conto di quanto lo Stato trasferirà al Comune come contributo ordinario, per esempio per compensare la soppressione dell'ICI prima casa, oltre quanto il Comune incasserà direttamente, sulla base degli introiti degli anni precedenti principalmente per:

- l'ICI sulle seconde case e sulle aree fabbricabili;
- la pubblicità;
- l'occupazione suolo pubblico;
- le multe;
- gli affitti (caserma dei Carabinieri, micronido e terreni per antenne);
- la tassa rifiuti;
- l'addizionale IRPEF;
- altre entrate minori.

Come si prevedono i soldi che si spenderanno?

Si calcolano, sull'esperienza delle spese degli anni precedenti, ovvero principalmente per:

- gli stipendi da erogare ai Dipendenti;
- gli interessi e la quota capitale dei mutui da rimborsare;
- quanto si spenderà per il riscaldamento, l'energia elettrica, il telefono e le manutenzioni degli uffici comunali, ambulatorio, micronido, della scuola materna, elementare e media, della Direzione didattica (che è a nostro carico), della palestra, del salone polivalente;
- gli interventi per le manutenzioni degli edifici, delle strade, del verde pubblico e della segnaletica;
- il costo per gli automezzi (automobili, scuolabus ecc);
- i costi per:
 - la mensa scolastica;
 - la raccolta rifiuti;
 - la stagione teatrale;
 - la gestione informatica (sito internet, manutenzione programmi) ecc..
- le spese per il Consorzio socio-assistenziale;
- altre spese minori.

Passiamo ora ad analizzare alcune voci di Bilancio che riteniamo "critiche":

	<u>ENTRATE ANNUALI</u>	<u>USCITE ANNUALI</u>
Tassa rifiuti	180.000,00	241.000,00
Teatro	30.000,00 (biglietti e sponsor)	82.000,00
Illuminazione pubblica	0,00	80.000,00
Consorzio socio-assistenziale	0,00	64.000,00
Canile e mantenimento cani	0,00	9.500,00
Assistenza scolastica	81.000,00 (trasporto e refezione)	127.000,00
Scuola materna	0,00	68.000,00
Scuola elementare	0,00	69.000,00
Manutenzione strade	0,00	52.000,00

Da notare che:

l'illuminazione passa da una spesa del 2004 di € 51.000,00 agli attuali € 80.000,00;

il Consorzio socio-assistenziale dai € 35.000,00 del 2004 agli attuali € 64.000,00;

il mantenimento dei cani dai 4.500,00 € del 2004 ai 9.500,00 € attuali, tenendo presente che ogni cane ospite del canile costa € 3,00 + IVA al giorno. La previsione di bilancio è stata fatta sui cani presenti a novembre 2009

Il servizio idrico integrato non è più di competenza Comunale e fruttava in entrata € 132.000,00 a fronte di spese di gestione e manutenzione di € 102.000,00. Esso inoltre consentiva, essendo un servizio produttivo, un credito IVA, mentre attualmente invece si riscontra a debito di € 9.000,00 annuali.

Complessivamente l'operazione di trasferimento della gestione acquedotto e fognatura comporta per il Comune un saldo negativo annuale di € 39.000,00 ed inoltre, a far data dal 2007, è a debito del Comune anche l'utilizzo di acqua per il Municipio, i cimiteri, i parchi, le scuole, l'ambulatorio ecc. che prima non venivano pagate.

Parliamo ora delle Spese per Investimenti**Come si finanziano le opere pubbliche?**

Utilizzando entrate che hanno dei vincoli di destinazione:

FONDI VINCOLATI

Usi civici e taglio boschi € 113.000,00 possono finanziare opere di interesse generale

Diritti escavazione € 27.000,00 possono finanziare opere di recupero ambientale

Monetizzazioni € 22.000,00 possono finanziare parcheggi

Casa di riposo € 970.000,00 possono finanziare opere di cui al vincolo "lascito Delponte"

Contraendo dei mutui:

La spesa **annuale** per il rimborso mutui attualmente in essere (al netto dei Mutui rimborsati da Enti terzi) è la seguente:

Strade € 36.871,00

Scuole elementari € 55.696,00

Municipio € 73.000,00

Impianti sportivi € 10.000,00

Cimitero € 24.000,00

Scuola materna € 56.000,00

Salone polivalente € 39.000,00

PER UNA SPESA ANNUALE TOTALE € 294.567,00

Ottenendo contributi dalla Regione e dalla Provincia:

Possono essere utilizzati solo per l'opera per la quale sono stati concessi:

Sistemazione alveo Torrente Terdoppio € 100.000,00

LIMITE DI INDEBITAMENTO TEORICO

La contabilità degli Enti Locali prevede che, prima di contrarre nuovi mutui, si valuti il rispetto di determinati parametri.

Dal calcolo del 15% delle "entrate correnti" dell'ultimo consuntivo approvato (2008), si sottrae il costo per gli interessi dei mutui esistenti e si ottiene l'importo pagabile a titolo di interessi per nuovi mutui.

Calcolando il tasso di interesse applicato dalla Cassa Depositi e Prestiti alla data, si ottiene l'importo ancora mutuabile.

Ecco il calcolo attualizzato su dati consuntivi 2008:

Entrate correnti accertate al consuntivo 2008 € 1.818.225,00

Limite di impegno per interessi pari al 15% € 272.733,00

Meno interessi passivi già esistenti € - 136.000,00

Importo impegnabile per interessi di nuovi mutui € 136.733,00

Pertanto, secondo le norme di contabilità, il Comune potrebbe indebitarsi ulteriormente contraendo nuovi mutui per un totale di interessi da pagare di ulteriori € 136.733,00 che, alle condizioni attualmente applicate dalla Cassa Depositi e Prestiti rappresenterebbero un importo mutuabile di ulteriori € 2.486.068,00.

Ciò detto, si deve però tener conto del fatto che esiste anche la quota capitale dei mutui da restituire e che le "entrate correnti" non servono solamente per pagare i mutui come abbiamo visto precedentemente; ne deriva che, visto lo schema di bilancio 2010 sotto riportato, **non è possibile concretamente appesantire le "spese correnti" con l'assunzione di nuovi mutui.**

Ora, proseguendo nell'analisi, si sottolinea che, per una corretta gestione del bilancio le entrate che si ripetono ogni anno con una ragionevole certezza (correnti o ordinarie) devono coprire le spese dello stesso tipo, mentre le entrate che sono straordinarie devono coprire spese straordinarie o i costi di opere pubbliche.

IN ESTREMA SINTESI:

le **ENTRATE CORRENTI** possono essere:

di tipo Tributario – TITOLO I (ad esempio l' ICI, l'IRPEF, ecc...);

derivanti da Contributi – TITOLO II - (ad esempio i Contributi Statali);

Extratributarie – TITOLO III - (ad esempio gli affitti, le sanzioni incassate, i rimborsi per il Servizio di Segreteria effettuato ad altri Comuni ecc...)

Le **ENTRATE CORRENTI** servono per pagare le **SPESE CORRENTI** (Titolo I) quali, ad esempio: gli stipendi, la raccolta rifiuti, il Consorzio socio assistenziale, le spese per energia elettrica, riscaldamento ecc., gli interessi e la quota capitale dei mutui (Titolo III)

Le **ENTRATE STRAORDINARIE** di cui ai TITOLI IV e V, derivano prevalentemente:

da concessioni cimiteriali, da oneri di urbanizzazione;

da proventi per conciliazione usi civici;

da contributi Regionali e/o Provinciali per specifiche opere;

dalla vendita del legname dei boschi comunali;

dal rimborso di alcuni mutui (essenzialmente mutui assunti a carico del servizio acquedotto in capo a Acqua Novara VCO)

Le **ENTRATE STRAORDINARIE** servono per finanziare le **OPERE PUBBLICHE** (Titolo II), quindi i Professionisti e le Imprese che le realizzano.

Le **ENTRATE** di cui al **TITOLO VI** e le **SPESE** di cui al **TITOLO IV** sono le cosiddette partite di giro quali, ad esempio, i depositi cauzionali che devono essere restituiti, le trattenute sugli stipendi dei Dipendenti che devono essere girate alle casse di Previdenza e Pensioni, ecc...

SCHEMA DI BILANCIO SEMPLIFICATO - COMUNE DI MOMO RAFFRONTO ANNI 2009/2010 - (Valori arrotondati x 1000)

ENTRATE	2009	2010	Variaz.	Note	USCITE	2009	2010	Variaz.	Note
TITOLO I	959	973	+ 14	(1)	TITOLO I	1.725	1.735	+ 10	(7)
TITOLO II	549	557	+ 8	(2)	TITOLO III	200	217	+ 17	(8)
TITOLO III	422	425	+ 3	(3)					
					sub-totale USCITE	1.925	1.952	+ 27	
					DIFFERENZA	5	3	- 2	
sub-totale ENTRATE	1.930	1.955	+ 25		A PAREGGIO	1.930	1.955	+ 25	
TITOLO IV	2.306	2.170	- 136	(4)	TITOLO II	2.772	2.412	- 360	(9)
TITOLO V	363	0	- 363	(5)					
AVANZO	98	239	+ 141	(6)					
sub-totale ENTRATE	2.767	2.409	- 358		sub-totale USCITE	4.702	4.367	- 335	
DIFFERENZA	5	3	- 2						
A PAREGGIO	4.702	4.367	- 335						
TITOLO VI	373	373	0		TITOLO IV	373	373	0	
TOTALE	5.075	4.740	- 335		TOTALE	5.075	4.740	- 335	

Note:

- (1) la differenza di circa € 14.000,00 è dovuta alla previsione di maggiore incasso ICI a seguito di recupero anni pregressi per accertamenti;
- (2) la differenza è essenzialmente dovuta ad un versamento da parte dello Stato a compensazione dell'ICI prima casa non più dovuta;
- (3) la differenza è dovuta a semplici arrotondamenti tra le poste positive e negative afferenti a questo Titolo (maggiori entrate per mensa scolastica, multe, ecc.);
- (4) la differenza è dovuta a minori entrate per conciliazione Usi Civici (effettuata nel 2009) e minori contributi Regionali e Provinciali (manutenzione alveo torrente Terdoppio ed edilizia scolastica, introitati nel 2009);
- (5) nel 2009 sono stati previsti: mutuo di € 93.000,00 per manutenzione Poliambulatorio e mutuo € 270.000,00 per il polo scolastico (in seguito non assunto per la insostenibilità delle spese da esso derivanti); l'entrata per mutui viene introitata solo nell'esercizio di competenza al fine del pagamento delle fatture relative ai lavori effettuati; l'ammortamento invece viene suddiviso sui 15 - 20 anni successivi tra le uscite del Titolo I e III. Nel 2010 non si prevede l'assunzione di mutui, per cui il valore è uguale a zero;
- (6) il maggior importo è dovuto principalmente ad introiti derivanti da Usi Civici 2009 e viene utilizzato a copertura di spese del 2010;
- (7) la maggior uscita di € 10.000,00 è principalmente dovuta alle maggiori spese per mensa scolastica, maggiori contributi alle Associazioni (per la Festa Patronale 2010), maggiori indennità Amministratori, maggiori interessi per mutuo ristrutturazione Poliambulatorio, compensate da minori spese diffuse su vari capitoli;
- (8) l'aumento di spesa per € 17.000,00 è dovuto alle maggiori quote di capitale per mutui assunti nel 2009 (ristrutturazione Poliambulatorio e nuovo centro conferimento);
- (9) la diminuzione è dovuta al fatto che nell'anno 2010 non sono state inserite Opere Pubbliche di rilevante entità.

SITUAZIONE MUTUI CONTRATTI DAL COMUNE DI MOMO – PROIEZIONE AL 31.12.2010

Opera Finanziata	Tasso	Anno	Importo	Quota	Quota	Rata	Residuo al	Istit.	Note
Acquedotto Comunale - 4° lotto	7	2011	21.926,16	1.641,29	209,73	1.851,02	2.592,91	CDP	**
Sistemazione strade	7	2011	6.613,00	495,02	63,26	558,28	782,03	CDP	
Completamento fognatura Castelletto	7	2011	4.749,05	355,49	45,43	400,92	561,62	CDP	**
Scuole elementari Momo	7	2012	99.817,66	8.026,01	1.670,31	9.696,32	21.889,69	CDP	
Completamento fognatura Castelletto	7	2012	3.504,71	281,81	58,63	340,44	768,57	CDP	**
Scuole elementari Momo - 1° lotto	7	2013	133.121,93	9.964,33	2.931,11	12.895,44	39.424,88	CDP	
Scuola Elementari Momo - 2° Lotto	7	2014	118.785,09	8.249,42	3.187,06	11.436,48	43.502,56	CDP	
Scuola Elementari Momo - 3° Lotto	7	2014	123.949,66	8.608,09	3.325,63	11.933,72	45.393,93	CDP	
Scuola Elementari Momo - 4° Lotto	7	2014	103.291,38	7.173,40	2.771,36	9.944,76	37.828,29	CDP	
Fognatura Comunale-Impianto depuraz.	7	2015	10.017,93	556,72	270,06	826,78	3.721,10	CDP	**
Imp. depurazione - Aumento d'Asta	7	2015	7.749,80	430,67	208,91	639,58	2.878,63	CDP	**
Fognature Via S.Rocco - Via Dante	7	2015	34.171,19	1.898,96	921,16	2.820,12	12.692,72	CDP	**
Costruz.Nuovo Pozzo - Staz.Pompaggio	7	2015	26.339,30	1.463,73	710,03	2.173,76	9.783,55	CDP	**
Fognatura S.S.Lago d'Orta	7	2015	8.694,89	483,19	234,39	717,58	3.229,68	CDP	**
Piano viabile via Novara - Alzate	5,35	2016	64.557,11	4.421,22	1.892,40	6.313,62	34.281,09	CDP	
Sistemazione P.zza Peso e Via Fontana	5	2016	113.620,52	7.779,87	3.077,17	10.857,04	59.622,41	CDP	
Costruzione ampliamento Municipio	7	2017	774.685,35	42.754,49	30.106,13	72.860,62	419.582,79	CDP	
Collettore acque bianche Via S.Pietro	5,35	2017	129.115,00	8.387,75	4.239,55	12.627,30	77.174,71	CDP	**
Costruz.Op.Ig. - Depuratore Castelletto	5,25	2018	87.797,67	4.539,35	2.603,75	7.143,10	48.475,34	CDP	**
Ristrutturazione interna palestra	4,38	2018	82.330,00	5.164,97	2.380,55	7.545,52	53.073,21	CDP	
Pista ciclabile Via Magistrini	4,38	2018	35.000,00	2.195,72	1.012,02	3.207,74	22.562,39	CDP	
Marcia piede, bitumature Via S.Pietro	4,5	2018	169.300,00	10.598,43	5.044,67	15.643,10	109.483,54	CDP	
Pozzo acquedotto Alzate	4,5	2018	125.000,00	7.825,19	3.724,65	11.549,84	80.835,46	CDP	**
Ridefinizione archit. facciata cimitero	5,75	2020	129.114,22	5.952,17	4.994,79	10.946,96	85.398,95	CDP	
Costruzione scuola materna	5,25	2021	689.469,96	30.514,52	25.579,90	56.094,42	479.706,19	CDP	
Cappelle e loculi cimitero Momo	4,028	2021	60.000,00	3.360,12	2.008,20	5.368,32	49.024,17	CDP	
Costruzione salone polivalente	5,5	2022	473.075,00	19.676,20	19.618,84	39.295,04	351.854,04	CDP	
Nuove cappelle e loculi cimitero Alzate	4,81	2022	80.000,00	4.117,83	3.430,09	7.547,92	70.294,46	CDP	
Risanam.conservativo Poliambulatorio	4,312	2030	93.000,00	3.008,69	3.978,07	6.986,76	91.511,70	CDP	
SUB-TOTALE			3.808.796,58	209.924,65	130.297,85	340.222,50	2.257.930,61		
Realizzazione centro conferimento	4,74	2024	107.000,00	5.154,53	4.893,49	10.048,02	99.357,36	CRP	
SUB-TOTALE			3.915.796,58	215.079,18	135.191,34	350.270,52	2.357.287,97		
Impianti sportivi ed illuminazione	4,63	2017	24.600,00	2.175,17	925,97	3.101,14	18.362,11	ICS	(a)
TOTALE MUTUI			3.940.396,58	217.254,35	136.117,31	353.371,66	2.375.650,08		

Note:

CDP = Cassa Depositi e Prestiti / **CRP** = Cariparma-Crédit Agricole / **ICS** = Istituto per il Credito Sportivo

** = mutui rimborsati da Acqua Novara - VCO Spa

(a) = Contributo Regionale in conto interessi per € 594,40

Secondo le norme di contabilità il nostro bilancio è un bilancio sano, infatti **non** presenta alcun indizio di deficit strutturale come si può evincere dalla seguente tabella parametrica:

PARAMETRI DI DEFICIT

Disavanzo di amministrazione superiore al 5% delle spese	NO	
Residui attivi superiori al 21% delle entrate correnti	NO	
Residui passivi superiori al 27% delle spese	NO	
Esistenza di procedimenti di esecuzione forzata		NO
Debiti fuori bilancio privi di possibilità di finanziamento	NO	
Entrate proprie inferiori al 27% in rapporto alla totalità delle entrate		NO
Spese per il personale superiore al 48% delle spese totali	NO	
Interessi passivi sui mutui superiori al 12% delle entrate	NO	

Tutto nella norma quindi, con il limite però, purtroppo, di non poter sostenere ulteriori spese a qualsiasi titolo se non quelle derivanti da manutenzioni (e sempre con molta parsimonia!).

Senza commentare i contenuti e le scelte delle passate Amministrazioni che hanno generato in pratica una situazione di blocco totale della capacità di spesa del Comune, questo è quanto ci è stato consegnato all'atto del nostro insediamento ed è giusto che la cittadinanza conosca.

ALTRE NOTIZIE DALL'ASSESSORATO AL BILANCIO, COMMERCIO, INDUSTRIA E ARTIGIANATO:

I.C.I.

Come già anticipato mediante lettera inviata ad ogni famiglia e mediante l'affissione di manifesti, da Gennaio si darà corso ad un controllo sistematico dei versamenti I.C.I. Tale operazione si rende necessaria prima di tutto a titolo di "etica tributaria" e, in secondo luogo, per allineare le risultanze dei dati catastali modificati dalle previsioni di cui all'entrata in vigore del nuovo Piano Regolatore Comunale verso quelli risultanti dai versamenti a tale titolo.

BOLLETTINO D'INFORMAZIONE

Dall'Ottobre u.s. è stato attivato un "Bollettino elettronico di Informazione", curato dell'Assessorato scrivente, che si rivolge alle realtà Commerciali, Artigianali ed Industriali presenti sul territorio comunale.

Il contenuto dell'informativa, che periodicamente viene inviata esclusivamente via Email, riguarda le novità settoriali, le scadenze, gli eventuali finanziamenti in corso, le normative, i bandi di gara europei, le novità comunitarie e quant'altro possa essere ritenuto di interesse generale per le realtà locali.

Gli indirizzi Email ai quali vengono inviati i Bollettini sono quelli rilevati dagli archivi anagrafici delle Attività Produttive presenti in Comune.

Le attività Commerciali, Artigianali ed Industriali che ancora non l'avessero ricevuto e che intendessero iscriversi a tale servizio, reso a titolo completamente GRATUITO, possono inviare la richiesta di adesione al seguente indirizzo Email: m.squarini@amnl.net

RINEGOZIAZIONE DEI MUTUI A CARICO DEL COMUNE

L'Assessorato al Bilancio ha promosso una serie di incontri con diversi Istituti Bancari presenti in zona, al fine di verificare la fattibilità della rinegoziazione dei mutui nel tempo contratti dal Comune di Momo ed ancora in corso di rimborso.

Tale operazione è stata intrapresa con il fine di ottenere una drastica riduzione dei tassi debitori applicati e, nel contempo, un allungamento del periodo di ammortamento. La manovra, se accettata da questi Istituti e se condivisa a livello di Consiglio Comunale, porterebbe alle casse comunali una notevole riduzione della spesa corrente con il conseguente incremento dell'"avanzo di gestione" così utilizzabile per altre opere alla data concretamente non realizzabili.

**L'Assessore con Delega al
Bilancio, Commercio, Industria e Artigianato
Dr. Massimo Squarini**

PROGRAMMA ELETTORALE – OPERE REALIZZATE

INTERVENTI IN AMBITO SOCIALE

- Sostegno e coordinamento ad ogni iniziativa che ha nel volontariato la propria motivazione di fondo.

Nuova Sede per le Associazioni degli Alpini e dei Cacciatori

- Istituzione di corsi ed incontri per stranieri al fine di favorire la collaborazione e l'integrazione nel tessuto sociale.

In base ad accordi presi ne auspichiamo l'inizio già a partire dal mese di gennaio

- Ripristino ed incremento dei servizi specialistici poliambulatoriali.

Ristrutturato il servizio di prelievo ematologico.

INTERVENTI A FAVORE DEI BAMBINI, DEI RAGAZZI E DEI GIOVANI

- Razionalizzazione degli accessi al polo scolastico con realizzazione di un'adeguata viabilità.

Risolto il problema legato al vincolo alla demolizione dell'edificio in via S.Pietro nelle vicinanze del polo scolastico.

- Particolare attenzione alle problematiche legate ai temi della scuola (edifici scolastici doposcuola, arredo scolastico, aula di informatica).

Posa di zanzariere nelle mense dell'asilo e delle scuole elementari.

INTERVENTI ORGANIZZATIVI E GESTIONALI

- Miglioramento dei servizi amministrativi con una più adeguata e costante apertura degli uffici comunali.

Ampliati gli orari di ricevimento del pubblico.

Aumentati i giorni di distribuzione dei sacchi per la raccolta rifiuti.

Posizionamento di una cassetta per le comunicazioni da parte del pubblico, all'esterno del Municipio.

- Costante pulizia e manutenzione delle strade e delle aree di pubblico utilizzo.

- Sviluppo delle attività di vigilanza e di sicurezza mediante una più ampia presenza di agenti di polizia municipale o ausiliari sul territorio, da realizzarsi anche mediante accordi intercomunali e con le varie associazioni.

E' stato più che raddoppiato l'orario del servizio di pattugliamento della polizia municipale, mediante il rinnovo della convenzione con i Comuni vicini.

INTERVENTI IN AMBITO URBANISTICO

- Revisione della viabilità principale cittadina in accordo con la popolazione, abolendo il passaggio di mezzi pesanti in centro e inserendo un senso unico in via Squarini.

E' stato instaurato il divieto di transito dei mezzi pesanti in via Squarini.

In accordo con le richieste dei residenti, è stata modificata la viabilità all'incrocio tra via Dante e via S.Rocco

INTERVENTI IN AMBITO DI LAVORI PUBBLICI

- Prosecuzione ed ultimazione di tutte le opere in corso.

Bitumatura in via Risorgimento e a Castelletto in via XV Aprile e via Al cimitero

- Asfaltatura di tutte le vie del centro abitato in cui non sia ancora stata realizzata

Bitumatura di via Pascoli

Riordino di Piazza Martiri della Libertà a cura dei fioristi.

Posa della rete metallica e pulizia del parchetto in via S.Rocco.

Sistemazione della collinetta nelle vicinanze delle villette Pep.

Posa di panchine presso il cimitero di Momo.

Chiusura di un lato di piazza Musso con conseguente aumento del numero dei parcheggi per automezzi.

Specchi nei punti critici per la viabilità nel Comune e nelle frazioni.

SCUOLA

L'Amministrazione, in questi primi sei mesi di mandato, ha ascoltato principalmente le esigenze più immediate di genitori ed insegnanti ottenendo con la collaborazione del Dirigente Scolastico, Professor Pedullà, che i bambini potessero accedere alla Scuola Primaria mediante l'ingresso di Via San Pietro, con la possibilità per gli stessi di entrare nel cortile della scuola in attesa dell'inizio delle lezioni. Questo fatto ha messo ulteriormente in sicurezza i nostri bambini, sorvegliati altresì dai Nonni Vigile che si sono accresciuti di numero e che supervisionano gli scolari sino all'entrata nell'immobile scolastico.

Al fine di rallentare il traffico in Via San Pietro quasi dinnanzi all'entrata della Primaria sono stati posti dei dissuasori.

Si è provveduto, di poi, ad installare nei locali mensa le zanzariere su finestre e porte finestre.

Si è ovviato al gravoso problema della riduzione del numero dei collaboratori scolastici che sino all'anno scorso provvedevano a vigilare sui bambini all'uscita dalla Scuola Primaria, in attesa dello Scuolabus e che quest'anno non erano più in grado di svolgere tale servizio. Ciò si è reso possibile grazie alla collaborazione di due mamme volontose, che prestano il servizio di vigilanza per i bimbi in attesa del pulmino.

Presso la Scuola Materna è stato possibile attivare il servizio di pre-scuola, ed è intenzione di questa Amministrazione attivare per l'anno prossimo anche il servizio di post-scuola, nell'intento costante di venire sempre più incontro alle esigenze di genitori e bambini.

E' stato attivato il corso di pallavolo presso la palestra comunale.

Da ultimo, ma non certo in ordine di importanza, grazie alla collaborazione di un'insegnante in pensione, dal prossimo mese di gennaio e sino a giugno, partirà un progetto cui questa Amministrazione crede molto e che riguarderà l'insegnamento della lingua italiana ed educazione civica agli stranieri, con rilascio di attestato di frequenza, al fine di agevolare il loro inserimento e la loro integrazione nella comunità di Momo!

Il Sindaco **Michela Leoni**

Al sig. Presidente Provincia di Novara DIEGO SOZZANI

Il nostro/mio paese è tagliato in quattro dalle strade: una la reg. Novara - lago d'Orta e dalla provinciale che collega la Lombardia al vercellese e alla Valsesia, questa però è interrotta dalla tratta ferroviaria Novara - Domodossola che da alcuni anni è stata elettrificata ed è stato potenziato il traffico dei convogli da e per la Svizzera con il trasporto di autotreni e treni merci "che trasportano fra l'altro anche sostanze pericolose". Proprio nel tratto di attraversamento della strada provinciale Oleggio - Valsesia c'è il doppio binario che serve all'incrocio dei treni, per questo quando un convoglio si ferma ad aspettare l'altro che arriva dal senso opposto, staziona ostruendo il passaggio del traffico stradale e sbarre restano abbassate anche per 40/50 minuti!!!! Facendo formare code di veicoli di diverse centinaia di metri nei quattro sensi di marcia delle strade che si incrociano nei pressi del passaggio a livello. In più se un'ambulanza deve portare soccorso ed è costretta ad una sosta di molti minuti, cosa potrebbe capitare al paziente che stà male?

Si può immaginare il disagio dei cittadini di Momo che devono raggiungere il centro paese dalla periferia est che fra l'altro gli abitanti di questa zona negli ultimi anni sono aumentati, avendo costruito molte abitazioni in questa zona, in più da questo lato del paese sorge anche il polo scolastico e si può solo immaginare il disagio dei genitori e degli studenti.

Durante l'attesa che si alzino le sbarre la gente si esaspera e capita di assistere delle scene pericolosissime, come passare sotto alle sbarre, salire sui treni merce, "genitori con figli" per arrivare dall'altro lato della ferrovia.

Gli automobilisti che sono costretti a sostare per lunghi periodi con la conseguente perdita di ore di lavoro inveiscono anche contro i momei che non fanno o non hanno mai fatto nulla per risolvere la situazione, la soluzione sarebbe costruire una circonvallazione con sovrappasso o sottopasso della ferrovia, peraltro in progetto da decenni ma fin'ora mai realizzata.

Per questo chiediamo l'intervento della provincia, della regione e delle ferrovie per risolvere la situazione ormai insostenibile.

E' inutile che il sig. Prefetto mandi lettere al comune di Momo per segnalare la formazione di troppe code sulle strade che si incrociano nel nostro paese, noi le viviamo tutti i giorni, si faccia portavoce di questo problema e le mandi alle ferrovie ed agli organi di competenza delle strade.

Noi momei siamo i primi a subire i disagi causati dalle ferrovie e non è detto che prossimamente faremo anche delle proteste eclatanti.

Sig. Presidente Sozzani dove è finita la promessa per la costruzione della circonvallazione con sovrappasso?

Il cittadino di Momo e consigliere comunale Valter Ricalcati

Questa lettera è stata pubblicata anche dai giornali: Novara oggi, Il corriere di Novara, La tribuna novarese ed è stata inviata anche al Prefetto di Novara.

PROSSIMI APPUNTAMENTI

22-25-26-27 dicembre '09
MOSTRA STAMPE ESTRATTE
DA CALENDARI ARTISTICI - DALLE
11 ALLE 12.30, DALLE 16 ALLE 19.30

24 DICEMBRE 2009
Babbo Natale in Piazza
A Momo e in Fraz. Alzate

27 DIC ORE 15.30
CORO "LO SCRICCIOLO" DI CAMERI,
CON TOMBOLA PRESSO TEATRO
POLIVALENTE

5 GENNAIO 2010
Festa della Famiglia
In frazione Alzate

6 GENNAIO 2010
Befana in piazza
In frazione Alzate alle ore 11.00

6 GENNAIO 2010
Festival della Befana
In Momo di pomeriggio dopo
la funzione religiosa

16 GENNAIO
PRESENTAZIONE LIBRO

17 GENNAIO 2010
Festa degli Agricoltori
Sant'Antonio
In Momo

21 MARZO 2010 FESTA DEL PAPA'
SAGRA DEI TURTEI

9 MAGGIO 2010 FESTA DELLA
MAMMA - SAGRA DELLE TORTE

DAL 6 AL 16 AGOSTO 2010
FESTE PATRONALI

NATI nel 2009

Cognome/Nome	Data/Luogo Nascita
BUSO SABRINA	02/01/2009, BORGOMANERO (NO)
KAUR ELISA	04/02/2009, NOVARA (NO)
BALDO GIULIO	07/02/2009, BORGOMANERO (NO)
FENU SARAN	21/03/2009, NOVARA (NO)
CARUSO MARCO	24/03/2009, BORGOMANERO (NO)
SBOUI YASSIN	24/03/2009, BORGOMANERO (NO)
BELLE' GABRIELE	26/04/2009, BORGOMANERO (NO)
RICUPITO GIORGIA MARIA	24/05/2009, VERCELLI (VC)
PETRONE GABRIELE	19/06/2009, NOVARA (NO)
BRAHJA TOMMASO	19/06/2009, NOVARA (NO)
SANAVIO ALICE	28/06/2009, NOVARA (NO)
FERRI SOFIA	06/07/2009, ALESSANDRIA (AL)
BARONCHELLI AURORA	01/09/2009, NOVARA (NO)
ARDRIZZINI SIMONE	09/09/2009, NOVARA (NO)
GRIMALDI CHIARA	31/10/2009, NOVARA (NO)

DECEDUTI nel 2009

Cognome/Nome	Data/Luogo Morte
ARDRIZZINI GIUSEPPE	11/01/2009, MOMO (NO)
SALSA MARIA ROSA	30/01/2009, MOMO (NO)
MORGANTI NATALE	04/02/2009, BORGOMANERO (NO)
BERTOLDO MARIA	09/02/2009, MOMO (NO)
TICOZZI CRISTINA	17/02/2009, MOMO (NO)
FERRARI GIOVANNI	12/03/2009, NOVARA (NO)
SEVERICO BEATRICE	13/03/2009, GATTICO (NO)
SOLARA MADDALENA	17/03/2009, POGNO (NO)
TOSI FRANCESCA	20/03/2009, GATTICO (NO)
BAIVE' ETTORE	30/03/2009, BORGOMANERO (NO)
CAVIGGIOLI PASQUALE	07/04/2009, CASALBELTRAME (NO)
NARDULLI ADDOLORATA	13/04/2009, POGNO (NO)
COSENZA DOMENICA	16/04/2009, ARONA (NO)
ALLIATA GIULIANO	04/05/2009, MOMO (NO)
VERDINA PIETRO	04/05/2009, MOMO (NO)
GRAZIOLI MARINA	06/05/2009, MOMO (NO)
RABOZZI PIETRO	12/05/2009, CAMERI (NO)
BRUSTIA ROSA	22/05/2009, MOMO (NO)
APPIANI GIULIO	25/05/2009, BORGOMANERO (NO)
PIANTANIDA EDOARDO	09/06/2009, NOVARA (NO)
SOLARA CARLO	11/06/2009, NOVARA (NO)
BENETTI ALDERIGE	27/06/2009, MOMO (NO)
BAIGUERA DOMENICA	25/07/2009, MOMO (NO)
ALBETTI BICE	31/07/2009, MOMO (NO)
PLACENTI BENEDETTO	31/07/2009, SUNO (NO)
STORTI LUCIA	14/08/2009, MOMO (NO)
MICHELAZZO LUCIA	22/08/2009, MOMO (NO)
POLLA EFISIO	23/08/2009, BORGOMANERO (NO)
BIANCOSPINO MARIA	14/09/2009, GALLIATE (NO)
ANDORNO RINA MARIA	17/09/2009, MOMO (NO)
FABBRIS NAZZARENO	18/09/2009, VAPRIO D'AGOGNA (NO)
CONCA ERMINIA	02/10/2009, NOVARA (NO)
VECCHIO GIANCARLO	14/10/2009, MOMO (NO)
FALLARINI CESARINA	22/10/2009, CASALINO (NO)
FERRARO GIUSEPPE	25/10/2009, BORGOMANERO (NO)
BRUSATI EMILIO	30/11/2009, BORGOMANERO (NO)

TEATRO

Anche nel 2009 presso il Teatro di Momo si è svolta la stagione teatrale.

Questi gli eventi:

LA PARODIA LETTERARIA NEL '900

con Bruno Gambarotta e la partecipazione di Bruna Vero regia di Vanni Vallino Produzione Teatro di Momo e Immagina Novara

CHIMERA

con Lucilla Giagnoni dal romanzo di Sebastiano Vassalli, regia di Paola Rota Produzione Il Contato, Teatro Giacosa di Ivrea

PARLIAMO TANTO DI ME

con Marco Morellini dagli scritti di Cesare Zavattini produzione Marco Morellini Bevagna

VUOTI A RENDERE

con Sergio Danzi e Ileana Spalla testo di Maurizio Costanzo Compagnia teatrale L'Arcoscenico di Asti

REVIZOR

regia di Giuseppe Sinatra dal testo di Gogol Compagnia teatrale LaRibalta di Novara

A cui si deve aggiungere lo spettacolo organizzato e recitato dalla **Compagnia Mumesa**.

ALBO PRETORIO

L'Amministrazione Comunale informa che l'art. 32 della Legge 18.06.2009 n. 69 prevede che, a decorrere dal 01.01.2010, gli obblighi di pubblicazione di atti amministrativi aventi effetto di pubblicità legale si intendono assolti con la pubblicazione nei propri siti. Questo significa che dal 01.01.2010 non esisterà più l'Albo Pretorio cartaceo, ma ci sarà, sul sito del Comune di Momo, una voce "Albo Pretorio" e tutti gli atti che, per avere efficacia legale, debbono essere pubblicati, saranno inseriti in questa voce.

La disposizione normativa intende soddisfare l'esigenza di risparmio e di facilità di accesso agli atti per il cittadino il quale dalla propria abitazione, con il proprio computer, può prendere conoscenza degli atti prodotti dal proprio Comune.

Siccome attualmente possono esserci ancora larghe fasce di popolazione che non hanno facile accesso all'informatica e che non possiedono un computer, l'Amministrazione sta valutando la possibilità di mettere a disposizione una postazione per la consultazione degli atti.

CROCEFISSO

Domenica 22 novembre 2009 è stata celebrata la festa di S. Cecilia, patrona delle bande musicali e durante la S. Messa delle 10,30 officiata da Don Angelo Fortina, con la partecipazione della corale e della banda musicale parrocchiale di Momo, la Parrocchia ha donato all'amministrazione comunale, nelle mani del sindaco Michela Leoni, un Crocifisso da porre nella sala consigliare del Comune.

L'amministrazione comunale di Momo è molto sensibile alla questione fatta sorgere dalla Commissione Europea che ha stabilito di far togliere i crocifissi dagli ambienti pubblici e perciò ha ritenuto necessario adottare una delibera che stabilisce di non togliere i crocifissi nè dalle scuole nè dagli uffici pubblici.

Pertanto questa amministrazione ringrazia la parrocchia e Don Angelo per il dono.

OLD BASKET NOVARA SBARCA A MOMO

Dalla primavera 2010 le basi per una futura stagione di sport

Momo sta cambiando. Tra le varie iniziative che la nuova amministrazione sta portando avanti c'è quella che riguarda la palestra comunale. Infatti è in cantiere una piccola rivoluzione per la gestione di questa struttura. Il Comune dovrebbe, con la collaborazione della società sportiva Old Basket Novara, trasformare la palestra da cattedrale nel deserto a centro polisportivo. Se l'accordo andrà in porto, all'interno della struttura sportiva si praticherà basket, volley, ma anche corsi dedicati ai non più giovani in modo che anche loro possano avere i benefici di una sana attività fisica. Con il 2010 si dovrebbe mettere in moto la macchina che porterà alla realizzazione di questo progetto che darà ai momesi la possibilità di fare sport diversi in una struttura che offre grandi potenzialità.



Elezioni Amministrative Comunali 2009

Elettori	Num	Votanti	Num	%
Elettori Maschi	1076	Votanti Maschi	917	85,22%
Elettori Femmine	1161	Votanti Femmine	959	82,60%
Totale Elettori	2237	Totale votanti	1876	83,86%

Schede	Num	%
Valide	1799	95,90%
Contestate	0	0,00%
Bianche	28	1,49%
Nulle	49	2,61%

Candidato Sindaco	Voti	%
Lista		
Leoni Michela	949	52,8%
Lista n. 2		
Magistrini Massimo	547	30,4%
Lista n. 3		
Coarezza Erminio	286	15,9%
Lista n. 4		
Galli Antonio	17	0,9%
Lista n. 1		

Elezioni Provinciali 2009

Elettori	Num	Votanti	Num	%
Elettori Maschi	1076	Votanti Maschi	917	85,22%
Elettori Femmine	1161	Votanti Femmine	958	82,52%
Totale Elettori	2237	Totale votanti	1875	83,82%

Schede	Num	%
Valide	1707	91,04%
Contestate	0	0,00%
Bianche	93	4,96%
Nulle	75	4,00%

Candidato Presidente della Provincia

Lista	Voti	%
Diego Sozzani	957	56,1%
Lega Nord		
Il Popolo della Libertà		
Sergio Vedovato	372	21,8%
Sinistra e Libertà		
Lista Di Pietro - Italia dei Valori		
Partito Democratico		
Vittorio Tarditi	170	10,0%
Tarditi Presidente - Centro di Libertà		
Giuseppina De Vito in Capuano	86	5,0%
Unione di Centro Casini Libertas		
Luigi Torriani	45	2,6%
Movimento Sociale Fiamma Tricolore		
Pensionati		
Democrazia Cristiana		
Lidia Brisca in Menapace	43	2,5%
Rifondazione - comunisti italiani		

Antonio Cappai	11	0,6%
MPA - Movimento per le Autonomie Piemonte		
Massimo Reddi	10	0,6%
Movimento per l'Italia "Daniela Santanchè"		
Marco Gemelli	7	0,4%
Legga dei diritti del Malato		
Giacomo Bucciero	6	0,4%
Moderati		

Lista	Voti	%
Lega Nord	445	29,1%
Il Popolo della Libertà	421	27,5%
Partito Democratico	233	15,2%
Tarditi Presidente - Centro di Libertà	157	10,3%
Unione di Centro Casini Libertas	79	5,2%
Lista Di Pietro - Italia dei Valori	72	4,7%
Rifondazione - comunisti italiani	40	2,6%
Movimento Sociale Fiamma Tricolore	17	1,1%
Pensionati	16	1,0%
Sinistra e Libertà	15	1,0%
Democrazia Cristiana	10	0,7%
Movimento per l'Italia "Daniela Santanchè"	8	0,5%
MPA - Movimento per le Autonomie Piemonte	7	0,5%
Legga dei diritti del Malato	6	0,4%
Moderati	5	0,2%

Elezioni Europee 2009

Elettori	Num	Votanti	Num	%
Elettori Maschi	1071	Votanti Maschi	918	85,71%
Elettori Femmine	1157	Votanti Femmine	959	82,89%
Totale Elettori	2228	Totale votanti	1877	84,25%

Schede	Num	%
Valide	1742	92,81%
Contestate	0	0,00%
Bianche	72	3,84%
Nulle	63	3,36%

Seleziona la lista per visualizzare i voti dei singoli candidati

Lista	Voti	%
Il Popolo della Libertà	576	33,1%
Lega Nord-Bossi	479	27,5%
Partito Democratico	297	17,0%
Casini - Unione Centro	113	6,5%
Italia dei Valori	92	5,3%
Lista Marco Pannella	45	2,6%
Rifondazione Comunista	29	1,7%
La Destra - Mpa Pensionati - All. Centro	27	1,5%
Sinistra e Libertà	27	1,5%
Fiamma Tricolore	21	1,2%
Partito Comunista dei Lavoratori	15	0,9%
F N - Forza Nuova	12	0,7%
Autonomie Libertè Democratie	4	0,2%
Liberal Democratici Maie	3	0,2%
Vallée d'Aoste	2	0,1%

Cari concittadini,

come ogni anno, il **Gazzettino Comunale**, organo di informazione dell'Amministrazione, riserva uno spazio all'opposizione consigliare al fine di esprimere i propri pensieri in merito alle problematiche che interessano il paese e in merito all'attività amministrativa.

Le problematiche sono tante e tutti ormai le conosciamo.

Dai problemi legati ai passaggi a livello a quelli legati alla circolazione veicolare dei mezzi pesanti e alla sicurezza stradale; dalla adeguata sistemazione del polo scolastico alla riorganizzazione delle aree produttive e commerciali.

Ad oggi, la nuova Amministrazione insediata nel giugno scorso ha, per così dire, vissuto di rendita, in quanto, i lavori realizzati nei mesi passati (ad eccezione della messa a dimora di alcune violette in P.zza Martiri e di un tratto di scarna siepe in P.zza Rina Musso nonché di qualche scelta discutibile per esempio sul nuovo assetto della circolazione veicolare dei mezzi pesanti) erano stati progettati e appaltati dalla precedente compagine amministrativa.

Restiamo allora in attesa di poter esaminare provvedimenti davvero importanti e incisivi, che affrontino le diverse problematiche della realtà locale.

A tutti voi, i migliori auguri di Buon Natale e Buon Anno.

Massimo Magistrini

Cristina Toscani

Antonello Riccio

Vista la carenza di spazio di questo numero, nel 1° numero 2010 verrà dato ampio risalto alle Associazioni che operano sul territorio.

DALLA MINORANZA "UNITI PER MOMO"

Ci è gradita l'occasione del "**Gazzettino Comunale**" per poter ringraziare tutti coloro che nello scorso mese di giugno hanno espresso il loro consenso per sostenere la lista "**Uniti per Momo**".

Il ruolo di minoranza che rivestiamo in Consiglio Comunale, non vorrà essere di polemica strumentale ma sarà di stimolo, a volte anche critico, verso la maggioranza che ci governa.

Prendiamo innanzi tutto atto dell'ampio consenso ottenuto dall'attuale Maggioranza che amministra il Comune di Momo, tale stato c'induceva a pensare al perseguimento di iniziative ed innovazioni che segnassero un significativo cambiamento di rotta rispetto al passato.

Tuttavia in questi primi 180 giorni non abbiamo avuto modo di rilevare niente d'innovativo se non un repentino raddoppio delle indennità di carica (stipendi di Sindaco ed Assessori). Va rilevato che tale scelta seppur nel rispetto dei dettami legislativi, rappresenta un onere rilevante per le casse comunali (alcune decine di migliaia d'euro nell'arco della legislatura non destinati ad iniziative ed opere per il paese), in Amministrazioni precedenti non erano mai state adottate simili scelte da persone che avevano gli stessi requisiti degli attuali amministratori.

Nello scorso mese di novembre i cittadini momesi hanno ricevuto la comunicazione di quanto dovuto per l'imposta sui rifiuti urbani, allegata al bollettino una lettera che oltre a portare la firma del Sindaco portava anche la firma dell'Assessore "**ai tributi**", figura nuova o nuova denominazione dell'Amministrazione? E' nostro auspicio come crediamo di tutti che quest'innovazione non voglia rappresentare nuove tasse o in ogni modo un aumento del carico fiscale per la nostra collettività.

Tra gli argomenti che ancora non sono stati messi in risalto dopo l'insediamento della nuova Amministrazione e di cui sarebbe opportuno conoscere la situazione sono la realizzazione della **nuova casa di riposo**, il completamento della **circonvallazione sud est ed il superamento dei passaggi a livello**, già obiettivo della precedente amministrazione che nell'arco del suo mandato realizzò il tronco sud ovest e si adoperò in tutte le sedi (RFI, Provincia, Regione) per ottenere progetti e finanziamenti che purtroppo non arrivarono.

La mancanza d'indicazioni per la realizzazione della **nuova casa di riposo** autentico "**cavallo di battaglia**" in campagna elettorale, ci induce a pensare che l'attuale Amministrazione dopo aver sbandierato la fattibilità dell'opera, senza aggravii fiscali per i cittadini, ora, non la ritiene più prioritaria, oppure si è resa consapevole che quanto ampiamente valutato e sostenuto dalla precedente amministrazione era corretto.

Avremo in ogni caso modo di ritornare su tali argomenti così importanti non solo sulle pagine del gazzettino comunale ma anche in sede istituzionale per apportare un contributo che riteniamo costruttivo alle problematiche.

Con l'occasione nell'offrire la nostra disponibilità ad ascoltare "la voce" di tutti i cittadini per confrontarci sulle idee ed affrontarne i temi relativi, desideriamo augurare a tutti i Momesi un Buon Natale e Felice Anno Nuovo.

Erminio Coarezza

Lista "Uniti per Momo"

Vigili più presenti in paese e primi interventi per le nostre tre frazioni

Rinnovo convenzione tra i Comuni di Momo, Suno, Vaprio d'Agogna e Cressa per la gestione in forma associata del servizio di polizia locale.

Il rinnovo, per la durata di 2 anni, della convenzione in oggetto ha portato come risultato positivo un maggiore controllo del territorio e delle strade del Comune.

Con la precedente convenzione Momo aveva un servizio di pattugliamento pari a 10 ore settimanali, a partire da gennaio. Questa Amministrazione ha portato le ore settimanali a 23, senza costi aggiuntivi.

Consideriamo questa una prova dell'attenzione alle numerose richieste fatte dai cittadini per una maggiore presenza della polizia municipale sul nostro territorio, vista anche la difficile situazione della viabilità.

Frazioni

La pensilina posta ad **Agnellengo** è un piccolo risultato, ma costituisce l'inizio di una fattiva collaborazione tra Comune e Provincia. Su segnalazione della popolazione della frazione, nella persona del Consigliere di minoranza Riccio, il Sindaco ha fatto richiesta ed ottenuto, in un mese, il posizionamento di una pensilina per la fermata degli autobus, dimostrando ancora una volta la sensibilità di questa Amministrazione verso le esigenze di tutti i nostri concittadini.

Questa Amministrazione ha ritenuto opportuno, dopo anni di disinteresse, di accogliere anche le richieste dei cittadini della frazione di **Castelletto**, asfaltando via XV Aprile e la via antistante al cimitero, quest'ultima ha necessitato anche di alcune sistemazioni.

Sono state accolte anche le lamentele di molti cittadini della frazione di **Alzate**, riguardanti la eccessiva velocità di molti automezzi all'interno del centro abitato; sono perciò stati posti, secondo le direttive dei nostri tecnici, 2 dissuasori in via Novara e via Mazzini.

Sempre ad Alzate, l'ingresso delle vecchie scuole, ora adibite ad ambulatorio, è stato reso più pulito e gradevole.

Questi sono lavori forse di non grande entità, ma sono un segnale dell'attenzione di questa Amministrazione verso le esigenze delle frazioni, anche per la risoluzione di problemi all'apparenza semplici per coloro che non ne sono direttamente coinvolti.

Massimo Marchetti,
assessore con delega alla sicurezza e alle frazioni

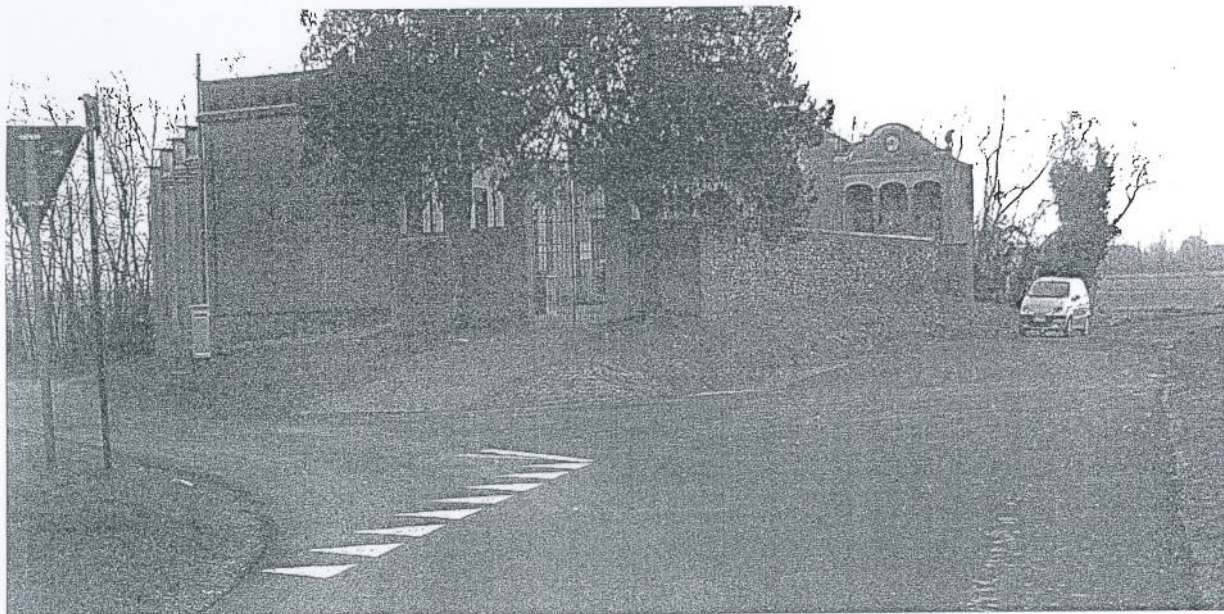

La sede AVIS di Momo, nell'augurare Buone Feste e prospero Anno Nuovo, è lieta di comunicare il calendario donazioni 2010:

14-02 / 28-02

16-05 / 30-05

26-09 / 10-10

SIATE NUMEROSISSIMI !

INFORMAZIONI UTILI

MUNICIPIO: VIA SQUARINI, 2

Telefono 0321.926021

Fax 0321.926186

SITO INTERNET:

www.comune.momo.no.it

E-Mail

comune@comune.momo.no.it

SERVIZI DEMOGRAFICI

Graziella Orsina - Gloria Ricalcati

Lunedì - Mercoledì - Venerdì

10.00 - 12.30

Martedì e Giovedì

08.15 - 12.30/16.00 - 18.00

Sabato 10.00 - 12.00

UFFICIO RAGIONERIA - TRIBUTI

Marina Quaglia

Martedì

8.15 - 12.30 / 16.00 - 17.00

Giovedì

8.15 - 12.30 / 16.00 - 18.00

UFFICIO PER IL COMMERCIO

Graziella Orsina

Lunedì - Mercoledì - Venerdì

10.00 - 12.30

Martedì 08.15 - 12.30

Giovedì 08.15 - 12.30

16.00 - 18.00

Sabato 10.00 - 12.00

UFFICIO SEGRETERIA

Andreina Filiberti - Laura Colombo

Lunedì - Mercoledì - Venerdì

10.00 - 12.30

Martedì 08.15 - 12.30

Giovedì 08.15 - 12.30

16.00 - 18.00

Sabato 10.00 - 12.00

POLIZIA MUNICIPALE

Giovanni Stefano Cavagliani -

Annamaria Mungo

Martedì e Giovedì 08.15 - 12.00

UFFICIO TECNICO

Marco Bordin - Mara Paganini

Martedì 08.15 - 12.30

Giovedì 16.00 - 18.00

Sabato 10.00 - 12.00

MESSO COMUNALE

Titolo Descrizione

Osvaldo Casagrande

Martedì e Giovedì 10.00 - 12.00

SERVIZI SOCIALI

Gloria Ricalcati

Lunedì - Mercoledì - Venerdì

10.00 - 12.30

Martedì 08.15 - 12.30

16.00 - 18.00

Giovedì 08.15 - 12.30

Sabato 10.00 - 12.00

SEGRETARIO COMUNALE

Dorella Lorenzi

Mercoledì 08.15 - 12.00

Giovedì 16.00 - 18.00

SINDACO: Michela Leoni

Giovedì dalle 16.00 alle 18.00 su appuntamento

Sabato dalle 10.00 alle 12.00

VICE SINDACO: Massimo

Marchetti

Delega alle materie: Agricoltura -

Frazioni - Sport/Manifestazioni -

Sicurezza e protezione civile -

Gestione rifiuti

Giovedì dalle 16.00 alle 18.00 su

appuntamento

Sabato dalle 10.00 alle 12.00

ASSESSORE: Marco Mariazzi

Delega alle materie: Sanità -

Anziani - Sociale

Giovedì dalle 16.00 alle 18.00 su

appuntamento

Sabato dalle 10.00 alle 12.00

ASSESSORE: Massimo Squarini

Delega alle materie: Commercio -

Attività produttive - Finanza -

Tributi - Società partecipate

Giovedì dalle 16.00 alle 18.00 su appuntamento

Sabato dalle 10.00 alle 12.00

ASSESSORE: Stefano Corradi

Delega alle materie: Viabilità -

Ambiente - Ecologia

Giovedì dalle 16.00 alle 18.00 su

appuntamento

Sabato dalle 10.00 alle 12.00

ORARI POLIAMBULATORIO

COMUNALE MOMO

PEDIATRA (D.ssa Sacco) Tutti i

LUNEDI' e i GIOVEDI' dalle 9.00 alle 11.30

ENDOCRINOLOGO (Dott. Farina)

un VENERDI' al mese dalle 17,00 in poi

Servizio PRELIEVI (Infermiere volontarie) Tutti i GIOVEDI' dalle

7.15 in poi

Farmacia Eredi Baguzzi

Orario Invernale: 08.30 - 12.30

15.00 - 19.00

Chiusura: Martedì mattina,

Giovedì pomeriggio

BIBLIOTECA COMUNALE DI

MOMO

Lunedì 14.00 - 16.00

Venerdì 16.00 - 18.00

Sabato 10.00 - 12.00

CENTRO CONFERIMENTO

RIFIUTI COMUNALE

Martedì e giovedì dalle 10.00 alle 11.00

Sabato dalle 10.00 alle 11.30

Carabinieri

Tel. 0321.926034

Guardia Medica

Tel. 0163.841406